INTERNATIONAL
SAMBO FEDERATION

ACTIVITY REPORT OF FIAS COMMISSIONS

ОТЧЕТ О ДЕЯТЕЛЬНОСТИ КОМИССИЙ ФИАС

FIAS CONGRESS 2026

КОНГРЕСС ФИАС 2026

ACTIVITY REPORT OF FIAS DEVELOPMENT COMMISSION
ОТЧЕТ О ДЕЯТЕЛЬНОСТИ КОМИССИИ ПО РАЗВИТИЮ



ACTIVE FINANCIAL SUPPORT OF THE NSFS

АКТИВНАЯ ФИНАНСОВАЯ ПОДДЕРЖКА НАЦИОНАЛЬНЫХ ФЕДЕРАЦИЙ САМБО



SAMBO EQUIPMENT DISTRIBUTED TO THE NSFS
(1554 SETS OF UNIFORM FOR SPORT, COMBAT SAMBO AND BLIND SAMBO, UNIFORM FOR REFEREES)

ОТПРАВКА СПОРТИВНОЙ ЭКИПИРОВКИ НАЦИОНАЛЬНЫМ ФЕДЕРАЦИЯМ САМБО
(1554 КОМПЛЕКТА ФОРМЫ ДЛЯ СПОРТИВНОГО, БОЕВОГО САМБО И САМБО СЛЕПЫХ, А ТАКЖЕ ФОРМЫ ДЛЯ СУДЕЙ)



23 SETS OF THE SAMBO MATS PROVIDED TO DIFFERENT NSFs

ОТПРАВКА 23 КОВРОВ НАЦИОНАЛЬНЫМ ФЕДЕРАЦИЯМ САМБО

ACTIVITY REPORT OF FIAS DEVELOPMENT COMMISSION
ОТЧЕТ О ДЕЯТЕЛЬНОСТИ КОМИССИИ ПО РАЗВИТИЮ

- **International cooperation and the global agenda. In October 2026, the FIAS delegation took part in the SportAccord Forum 2026 at the Olympic Museum of Lausanne. The forum focused on the new strategic concept of the IOC "Fit for the Future" until 2032.**
- **FIAS held meetings with the IOC Sport Department, IPC, IWGA, ITA, WADA, FISU, ISF, OCA and CISM in 2026.**
- Международное сотрудничество и глобальная повестка. В октябре 2026 года делегация ФИАС приняла участие в Форуме SportAccord 2026 в Олимпийском музее Лозанны. В центре внимания форума находилась новая стратегическая концепция МОК «Fit for the Future» до 2032 года.
- Прошли встречи ФИАС со спортивным департаментом МОК, МПК, IWGA, ITA, WADA, FISU, ISF, OCA и CISM в 2026 году.







ACTIVITY REPORT OF FIAS WOMEN IN SPORT COMMISSION

ОТЧЕТ О ДЕЯТЕЛЬНОСТИ КОМИССИИ ФИАС ПО ВОПРОСАМ ЖЕНЩИН В СПОРТЕ

- **The Bolivian SAMBO Federation hosted a hands-on self-defense seminar for women in La Paz, at the State University of El Alto (UPEA). The event took place on March 9 and drew more than 70 participants, who learned fundamental self-protection techniques and practical strategies for staying safe in threatening situations.**
- **For the first time in the history of blind SAMBO, women competed at the World SAMBO Cup in Yerevan 2026. Ensuring gender equality in blind SAMBO is one of the key factors for its dynamic development on the international stage and an important step towards achieving the strategic goal of including the discipline in the Paralympic Games programme.**



- Федерация самбо Боливии провела семинар-практикум по самообороне для женщин в Ла-Пасе, на площадке Государственного университета Эль-Альто (UPEA). В мероприятии, которое прошло 9 марта, приняли участие более 70 девушек, которые освоили базовые техники самозащиты и познакомились с принципами безопасного поведения в опасных ситуациях.
- Впервые в истории самбо слепые женщины выступили на Кубке мира по самбо 2026 в Ереване. Обеспечение гендерного равенства в самбо слепых является одним из ключевых условий его динамичного развития на международной арене и важным шагом на пути к стратегической цели — включению дисциплины в программу Паралимпийских игр.



ACTIVITY REPORT OF FIAS WOMEN IN SPORT COMMISSION
ОТЧЕТ О ДЕЯТЕЛЬНОСТИ КОМИССИИ ФИАС ПО ВОПРОСАМ ЖЕНЩИН В СПОРТЕ

- **The FIAS team has prepared the fifth episode of the "Real Self-Defense" comic series, focusing on how to respond to an attack by a stranger in a dark corridor. Through this scenario, the creators demonstrate how SAMBO skills can help individuals protect themselves, remain calm, and make the right decisions in dangerous situations.**

- Команда ФИАС подготовила пятый выпуск комикса «Реальная защита», посвящённый действиям в случае нападения незнакомца в тёмном коридоре. На примере этой ситуации авторы показали, как навыки самбо помогают защитить себя, сохранить самообладание и правильно действовать в опасных обстоятельствах.

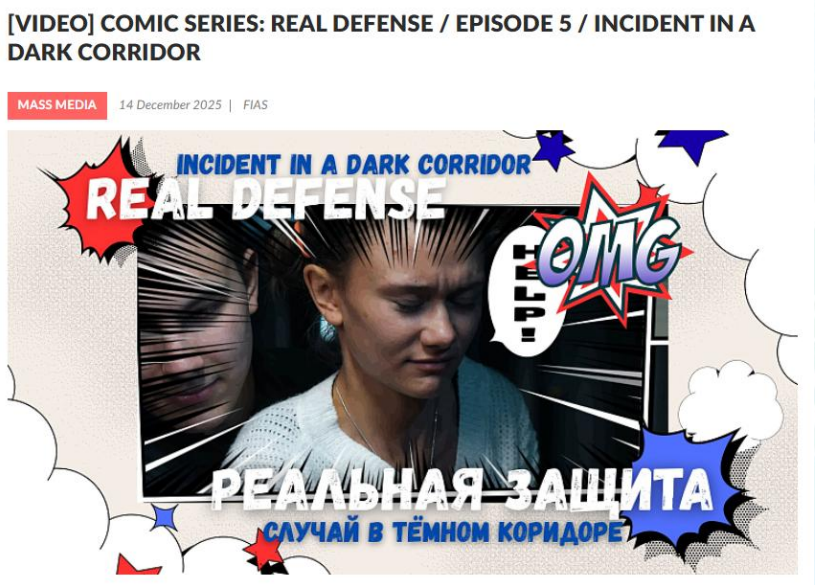

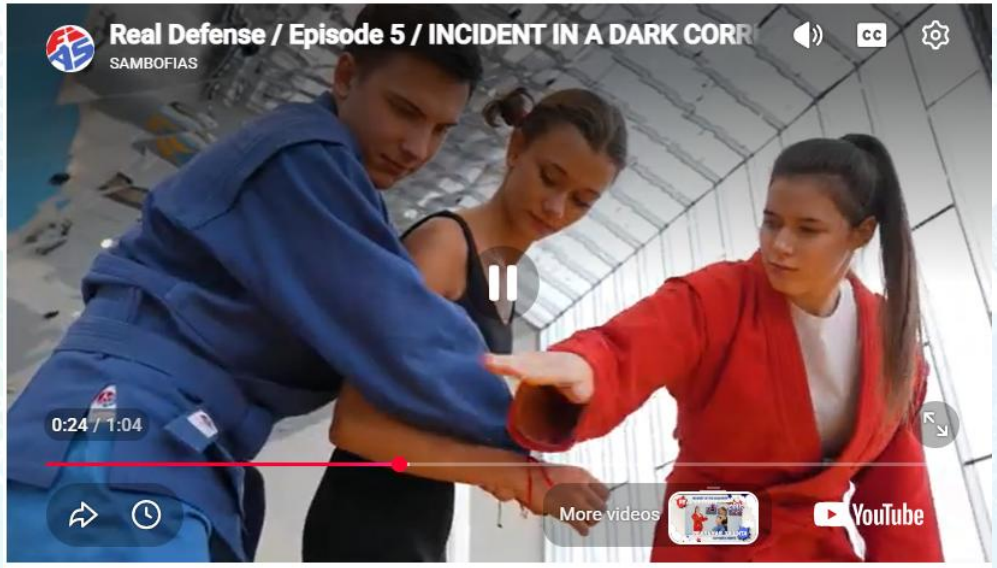

ACTIVITY REPORT OF FIAS MEDICAL AND ANTI-DOPING COMMISSION
ОТЧЕТ О ДЕЯТЕЛЬНОСТИ МЕДИЦИНСКОЙ И АНТИДОПИНГОВОЙ КОМИССИИ

- **Since 2023, the International Testing Agency (ITA) is fully integrated and responsible for the FIAS Anti-Doping program.**
- **The ITA in consultation with the FIAS, developed a tailor-made TDP that prioritizes appropriately between: Disciplines (physiological risk), Athletes (country, performance & testing history risks), periods during the season, types of testing, types of samples collected and types of sample analysis according to the TDSSA.**
- **Educational Anti-Doping seminars and webinars in collaboration with ITA, Continental Federations, National Anti-Doping Agencies (NADO).**
- **Continuation of the program Medical delegates at major FIAS events - to ensure high-quality medical services.**
- **Monthly webinars on Anti-Doping are available to the entire SAMBO community, with a new series of ITA webinars taking place in 2026.**

- С 2023 года Международное агентство по тестированию (ITA) полностью интегрировано и отвечает за антидопинговую программу ФИАС.
- ITA при консультации с ФИАС разработало индивидуальный TDP, в котором надлежащим образом расставлены приоритеты между: Дисциплинами (физиологический риск), Спортсменами (риски страны, производительности и истории тестирования), периодами в течение сезона, типами тестирования, типами собранных проб и виды анализа проб согласно TDSSA.
- Образовательные антидопинговые семинары и вебинары в сотрудничестве с ITA, Континентальными федерациями, Национальными антидопинговыми агентствами (НАДО).
- Продолжение программы «Медицинские делегаты на крупнейших мероприятиях ФИАС» – для обеспечения высокого качества медицинских услуг.
- Ежемесячные вебинары по борьбе с допингом доступны всему сообществу самбо, а новая серия вебинаров ITA прошла в 2026 году.

ACTIVITY REPORT OF FIAS MEDICAL AND ANTI-DOPING COMMISSION
ОТЧЕТ О ДЕЯТЕЛЬНОСТИ МЕДИЦИНСКОЙ И АНТИДОПИНГОВОЙ КОМИССИИ

- **Since the November 2025 FIAS in collaboration with NSFS and ITA organized 168 competition tests at 9 events**
- **From November 2025 to October 2026 – 6 SAMBO athletes violated anti-doping rules involving following countries (national level athletes are included in statistics): 4 Uzbekistan, 1 Ukraine, 1 Russia.**
- **Another 7 are provisionally suspended: from Russia, Kazakhstan, Kyrgyzstan, Uzbekistan.**
- **FIAS out of competition testing program for the year 2026 included 20 athletes**

- С ноября 2025 года ФИАС в сотрудничестве с НФС и ITA организовало 168 соревновательных тестов на 9 мероприятиях.
- С ноября 2025 года по октябрь 2026 года – 6 самбистов нарушили антидопинговые правила с участием следующих стран (в статистике учитываются спортсмены национального уровня): 4 Узбекистан, 1 Украина, 1 Россия.
- Ещё 7 спортсменов временно отстранены: из России, Казахстана, Кыргызстана и Узбекистана.
- 20 спортсмен был включен в программу тестирования внесоревновательного периода 2026 года

ITA
KEEPING SPORT REAL

ACTIVITY REPORT OF FIAS SPORT AND ACTIVE SOCIETY COMMISSION
ОТЧЕТ О ДЕЯТЕЛЬНОСТИ КОМИССИИ ФИАС «СПОРТ И АКТИВНОЕ ОБЩЕСТВО»

- **Promotion of Olympic values and mass sports. FIAS actively supported the global #WhiteCardCampaign initiative. Raising the white card has become a symbol of commitment to the ideals of peace, solidarity, fair play and conflict resolution through sport. The action included hundreds of athletes, coaches and fans from various continental zones.**

- Продвижение олимпийских ценностей и массового спорта. ФИАС активно поддержала глобальную инициативу #WhiteCardCampaign. Поднятие белой карты стало символом приверженности идеалам мира, солидарности, честной игры и разрешения конфликтов посредством спорта. Акция охватила сотни спортсменов, тренеров и болельщиков из различных континентальных зон.





ACTIVITY REPORT OF FIAS SPORT AND ACTIVE SOCIETY COMMISSION
ОТЧЕТ О ДЕЯТЕЛЬНОСТИ КОМИССИИ ФИАС «СПОРТ И АКТИВНОЕ ОБЩЕСТВО»

- **Mass initiatives and development of SAMBO for children and youth. In April 2026, as part of the state sports holiday, about 150 schoolchildren took part in a large-scale open lesson and a sambo master class. The event was held under the direct supervision of the Chairman of the Commission, Guillermo Sanchez. The program introduced the children to the philosophy of discipline, basic techniques and culture of safe training.**

- Массовые инициативы и развитие детско-юношеского самбо. В апреле 2026 года в рамках государственного спортивного праздника около 150 школьников приняли участие в масштабном открытом уроке и мастер-классе по самбо. Мероприятие прошло под непосредственным кураторством председателя Комиссии Гильермо Санчеса. Программа познакомила детей с философией дисциплины, базовыми приемами и культурой безопасных тренировок.





ACTIVITY REPORT OF FIAS COMMISSION FOR ATHLETES WITH DIFFERENT ABILITIES

ОТЧЕТ О ДЕЯТЕЛЬНОСТИ КОМИССИИ ФИАС ПО ДЕЛАМ СПОРТСМЕНОВ С ОГРАНИЧЕННЫМИ ВОЗМОЖНОСТЯМИ





- **Blind SAMBO at the 2026 World Cups. Blind SAMBO competitions were included in the programme of both 2026 World Cups, in Yerevan (Armenia) and Dushanbe (Tajikistan). For the first time in the history of the discipline, women took part in an international Blind SAMBO tournament held under the auspices of FIAS. Blind athletes competed in five weight categories: three for men and two for women. The same number of categories will be featured at the World SAMBO Championships in Tashkent (Uzbekistan).**
- Самбо слепых на Кубках мира 2026. Соревнования по самбо среди слепых прошли в программе обоих Кубков мира 2026: в Ереване (Армения) и в Душанбе (Таджикистан). Впервые в истории самбо слепых женщины приняли участие в международном турнире под эгидой ФИАС. Слепые атлеты выступали в пяти весовых категориях: трёх мужских и двух женских. В таком же количестве категорий дисциплина будет представлена на Чемпионате мира по самбо в Ташкенте (Узбекистан).

ACTIVITY REPORT OF FIAS COMMISSION FOR ATHLETES WITH DIFFERENT ABILITIES

ОТЧЕТ О ДЕЯТЕЛЬНОСТИ КОМИССИИ ФИАС ПО ДЕЛАМ СПОРТСМЕНОВ С ОГРАНИЧЕННЫМИ ВОЗМОЖНОСТЯМИ

- **“Para” trademark. In August 2026, the International Paralympic Committee (IPC) officially confirmed FIAS’s right to use the “Para” trademark for SAMBO for athletes with a vision impairment. The decision confirms that the Federation meets the requirements of the IPC Classification Code and the International Standards.**
- **Adaptive SAMBO development. FIAS has held a series of adaptive SAMBO training sessions for athletes with disabilities. A scientific and methodological centre for the development of SAMBO among athletes with physical impairments is now being established at the International SAMBO Centre in Luzhniki. The initiative will allow the discipline to develop first at the local level, and then to share this experience with countries around the world, with the aim of working towards inclusion in the Paralympic Games programme.**
- Товарный знак «Пара». Международный паралимпийский комитет (МПК) в августе 2026 года официально подтвердил право Международной федерации самбо (ФИАС) использовать товарный знак «Para» (Пара) в отношении дисциплины самбо для спортсменов с нарушением зрения. Решение подтверждает соответствие федерации требованиям Классификационного кодекса МПК и Международных стандартов.
- Развитие адаптивного самбо. Международная федерация самбо провела серию тренировок по адаптивному самбо для спортсменов с ограниченными возможностями. Сегодня на базе Международного центра самбо в Лужниках создаётся научно-методический центр по развитию самбо среди спортсменов с нарушениями опорно-двигательного аппарата. Это позволит развивать дисциплину сначала локально, а затем распространять этот опыт в разных странах мира, а также претендовать на включение в программу Паралимпийских игр.

ACTIVITY REPORT OF FIAS COMMISSION FOR ATHLETES WITH DIFFERENT ABILITIES

ОТЧЕТ О ДЕЯТЕЛЬНОСТИ КОМИССИИ ФИАС ПО ДЕЛАМ СПОРТСМЕНОВ С ОГРАНИЧЕННЫМИ ВОЗМОЖНОСТЯМИ



- **Global reach. Competitions and demonstration bouts in blind SAMBO have been held as part of national SAMBO tournaments in Brazil, Indonesia, Australia, Finland, Uzbekistan and a number of other countries.**
- **IPC Open Days. FIAS took part in the Open Days organised by the IPC at its headquarters in Bonn, Germany, from 4 to 8 May 2026. The event brought together 28 international federations, international organisations for sport for persons with disabilities, and recognised international federations, as well as the Association of Paralympic Sports Organisations (APSO).**

INTERNATIONAL PARALYMPIC COMMITTEE

- Международное распространение. Соревнования и показательные выступления по самбо слепых прошли в программе национальных турниров по самбо в Бразилии, Индонезии, Австралии, Финляндии, Узбекистане и ряде других стран.
- Дни открытых дверей МПК. Международная федерация самбо (ФИАС) приняла участие в Днях открытых дверей, организованных Международным паралимпийским комитетом (МПК) в штаб-квартире организации в Бонне (Германия) с 4 по 8 мая 2026 года. В мероприятии приняли участие 28 международных федераций, международных организаций спорта для лиц с ограниченными возможностями здоровья и признанных международных федераций, а также Ассоциация паралимпийских спортивных организаций (АПСО).



ACTIVITY REPORT OF FIAS COMMISSION FOR ATHLETES WITH DIFFERENT ABILITIES

ОТЧЕТ О ДЕЯТЕЛЬНОСТИ КОМИССИИ ФИАС ПО ДЕЛАМ СПОРТСМЕНОВ С ОГРАНИЧЕННЫМИ ВОЗМОЖНОСТЯМИ

- **Scientific achievement. A team of young scientists from Kabardino-Balkarian State University named after H. M. Berbekov won first place at the “Medical Spring – 2026” international scientific forum. Their project examined the impact of adaptive SAMBO on the development of children with autism spectrum disorder. FIAS provided comprehensive support to the team at every stage of the project.**

- Научное достижение. Команда молодых учёных из Кабардино-Балкарского государственного университета им. Х. М. Бербекова стала триумфатором международного научного форума «Медицинская весна – 2026» с проектом о влиянии адаптивного самбо на развитие детей с расстройствами аутистического спектра. Международная федерация самбо (ФИАС) оказала команде всестороннюю поддержку на всех этапах работы.



ACTIVITY REPORT OF FIAS DISCIPLINARY COMMISSION
ОТЧЕТ О ДЕЯТЕЛЬНОСТИ ДИСЦИПЛИНАРНОЙ КОМИССИИ ФИАС

- **As part of its activities, the FIAS Disciplinary Commission informed representatives of the National SAMBO Federations about the legal consequences of violating the provisions of the FIAS Disciplinary Code, and also provided advisory support on the application and procedure for imposing disciplinary sanctions.**
- **In 2026, the FIAS Disciplinary Commission did not receive any complaints from National SAMBO Federations related to the failure or improper implementation of the principles and rules of the FIAS Disciplinary Code.**

- В рамках своей деятельности Дисциплинарная комиссия ФИАС информировала представителей Национальных федераций самбо о правовых последствиях нарушений положений Дисциплинарного кодекса ФИАС, а также оказывала консультационную поддержку по вопросам применения и порядка наложения дисциплинарных санкций.
- В 2026 году в Дисциплинарную комиссию ФИАС не поступало жалоб от Национальных федераций самбо, связанных с неисполнением либо ненадлежащим исполнением принципов и норм Дисциплинарного кодекса ФИАС.

ACTIVITY REPORT OF THE FIAS FINANCIAL COMISSION
ОТЧЕТ О ДЕЯТЕЛЬНОСТИ ФИНАНСОВОЙ КОМИСИИ ФИАС

- **Independent report of FIAS Finance commission including the audit details was prepared by the commission members.**
- **DRP Fiduciare executed the annual audit report fully complied with to the Swiss standards.**
- **Together with the FIAS Development Commission the NSFs financial support plan was prepared and executed during 2026. Including distribution of SAMBO equipment (mats and uniforms).**

- Независимый доклад о финансовой комиссии ФИАС включая детали аудита, был подготовлен членами комиссии.
- DRP Fiduciare выполнил ежегодный аудит ФИАС в соответствии с нормами швейцарского законодательства.
- Совместно с комиссией ФИАС по развитию был подготовлен и реализован план финансовой поддержки НФС в 2026 г, включающий в себя отправку экипировки самбо (ковров и формы).

ACTIVITY REPORT OF THE FIAS ETHICS COMMISSION
ОТЧЕТ О ДЕЯТЕЛЬНОСТИ КОМИССИИ ФИАС ПО ЭТИКЕ

- **The Ethics Commission followed with interest all the international events organized under the aegis of FIAS and noted with great satisfaction the convincing results achieved by all the parties under the National Authorities, in terms of prevention.**
- **Prevention is an essential component of monitoring good governance because it makes it possible to foresee, identify and anticipate any action that could have a direct or indirect negative impact that could tarnish the brand image of FIAS.**
- **During the past financial year, no case having a link with any failure was noted that could harm the smooth running and reputation of the International SAMBO Federation.**
- **All FIAS members around the world selflessly fight against any misconduct and comply with the ethical values established by the federation.**

- Комиссия по этике с интересом следила за всеми международными мероприятиями, организованными под эгидой ФИАС, и с большим удовлетворением отметила убедительные результаты, достигнутые всеми участниками, представляющими Национальные федерации, относительно предотвращения нарушений.
- Предотвращение нарушений является важнейшим компонентом надлежащего управления, поскольку это позволяет предвидеть, выявлять и предвосхищать любые действия, которые могут иметь прямое или косвенное негативное влияние, способное запятнать имидж ФИАС.
- За прошедший финансовый год не было отмечено ни одного случая, связанного с каким-либо нарушением, который мог бы нанести ущерб усердной работе и репутации Международной федерации самбо.
- Все члены ФИАС во всем мире самоотверженно борются с любыми проступками и соблюдают ценности этики, установленные федерацией.

ACTIVITY REPORT OF FIAS MARKETING AND MEDIA COMMISSION
ОТЧЕТ О ДЕЯТЕЛЬНОСТИ КОМИССИИ ФИАС ПО МАРКЕТИНГУ И СМИ

- **On February 18, 2026, World SAMBO Champion and UFC Welterweight Champion Islam Makhachev was officially named «SAMBO Ambassador to the World» at a ceremony held at the International SAMBO Center in Luzhniki.**
- **In late June, Islam Makhachev was awarded the honorary title of «Honored Master of Sports in SAMBO». This event received extensive coverage in Russian and global media, contributing to a further increase in international interest in SAMBO and highlighting the high status of the sport.**



- 18 февраля 2026 год чемпион мира по самбо, чемпион UFC в полусреднем весе Ислам Махачев был официально назначен «Послом самбо в мире» на церемонии в Международном центре самбо в Лужниках.
- В конце июня Исламу Махачеву присвоено почетное звание «Заслуженный мастер спорта по самбо». Это событие широко освещалось в российских и мировых СМИ, что способствовало дополнительному росту интереса к самбо на международном уровне и подчеркнуло высокий статус нашего вида спорта.



ACTIVITY REPORT OF FIAS MARKETING AND MEDIA COMMISSION
ОТЧЕТ О ДЕЯТЕЛЬНОСТИ КОМИССИИ ФИАС ПО МАРКЕТИНГУ И СМИ

- **Throughout the year, Islam Makhachev actively promoted SAMBO on a global scale. Notably, on August 10, 2026, a major «Try SAMBO» event was held in Philadelphia (Pennsylvania, USA), bringing together over 250 martial arts enthusiasts. The SAMBO Ambassador to the World, Islam Makhachev, attended as the special guest, and the event generated significant international media coverage.**
- **In late 2025 and early 2026, a motion comic series titled «Real Defense», dedicated to practical self-defense techniques, was published on the FIAS website and social media channels. The project aims to popularize SAMBO among a broad audience through a modern digital format.**



- В течение года Ислам Махачев активно продвигал самбо на глобальном уровне. Так, 10 августа 2026 года в Филадельфии (штат Пенсильвания, США) прошло масштабное мероприятие «Попробуй самбо», собравшее более 250 любителей единоборств. Специальным гостем встречи стал посол самбо в мире Ислам Махачев. Мероприятие получило широкий международный медиа-резонанс.
- В конце 2025 - начале 2026 года на сайте и в социальных сетях ФИАС был опубликован сериал-кинокомикс «Реальная защита», посвященный правилам прикладной самозащиты. Проект направлен на популяризацию самбо среди широкой аудитории через современный цифровой формат.



ACTIVITY REPORT OF FIAS MARKETING AND MEDIA COMMISSION
ОТЧЕТ О ДЕЯТЕЛЬНОСТИ КОМИССИИ ФИАС ПО МАРКЕТИНГУ И СМИ

- **A major media highlight was the International Military SAMBO Tournament held in August 2026 at the Luzhniki Sports Complex. The event was attended by representatives of the International Military Sports Council (CISM), underscoring the strong ties between SAMBO and the global military sports community, and receiving extensive coverage in both national and international media.**
- **Comprehensive media coverage and live streaming on the SAMBO.LIVE portal have been provided for all major tournaments of 2026. The culmination of the season will be the historic 50th World SAMBO Championships in Tashkent (Uzbekistan), taking place on November 6-8, 2026, which will be broadcast on Eurosport.**



- Важным медиа-событием стал Международный турнир по самбо среди военнослужащих, прошедший в августе 2026 года в спорткомплексе «Лужники». В мероприятии приняли участие представители Международного совета военного спорта (CISM), что подчеркнуло крепкие связи самбо с мировым военно-спортивным сообществом и получило широкое освещение в национальных и международных СМИ.
- Комплексное медиа-освещение и прямые трансляции на портале SAMBO.LIVE обеспечены для всех крупнейших турниров 2026 года. Кульминацией сезона станет юбилейный 50-й Чемпионат мира по самбо в Ташкенте (Узбекистан), который пройдет 6-8 ноября 2026 года и будет транслироваться в эфире телеканала Евроспорт.



ACTIVITY REPORT OF FIAS MARKETING AND MEDIA COMMISSION
ОТЧЕТ О ДЕЯТЕЛЬНОСТИ КОМИССИИ ФИАС ПО МАРКЕТИНГУ И СМИ

- **Currently, a joint project with the «Inside SAMBO» portal is being implemented across FIAS social media channels: a series of posts detailing the history of the World SAMBO Championships, featuring historical facts and archival photographs. This initiative helps preserve the heritage of SAMBO and engages fans through educational content.**
- **National and continental federations continue to actively engage local bloggers, social media influencers, and traditional media representatives to cover competitions. This strategy enables the expansion of the SAMBO fan base and increases fan engagement in the host countries of international tournaments.**

- В настоящий момент в социальных сетях ФИАС реализуется совместный проект с порталом «Внутри самбо»: серия публикаций об истории чемпионатов мира с отражением исторических фактов и архивных фотографий. Проект способствует сохранению наследия самбо и вовлечению болельщиков через образовательный контент.
- Национальные и континентальные федерации продолжают активно привлекать местных блогеров, инфлюенсеров в социальных сетях и представителей классических СМИ для освещения соревнований. Данная стратегия позволяет расширять аудиторию поклонников самбо и повышать вовлеченность болельщиков в странах проведения международных турниров.

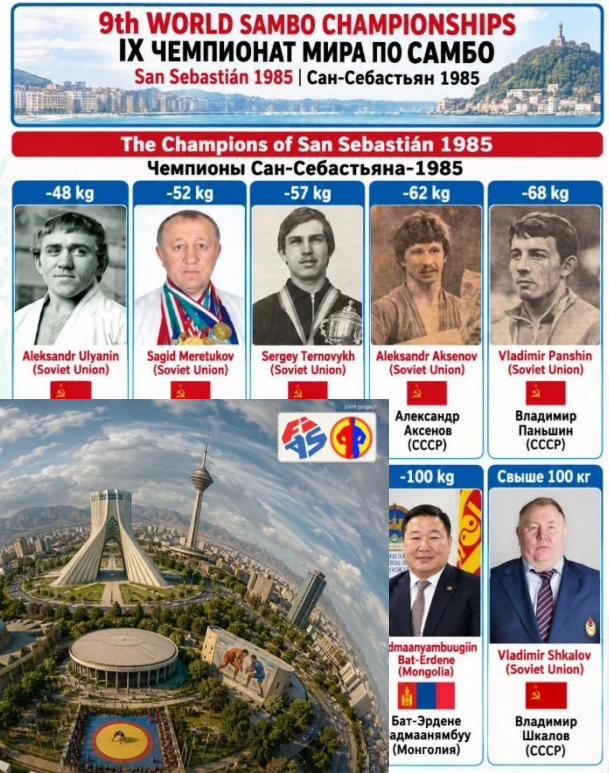



ACTIVITY REPORT OF FIAS TECHNICAL COMMISSION REPORT
ОТЧЕТ О ДЕЯТЕЛЬНОСТИ ТЕХНИЧЕСКОЙ КОМИССИИ ФИАС

Preparation and conduct competitions / Подготовка и проведение соревнований

Competition **Соревнование**	**Continent** **Континент**	**Location** **Место проведения**	**Date** **Дата проведения**	**Number of countries** **Кол-во стран**	**Number of participants** **Кол-во участников**	**Number of disciplines** **Кол-во дисциплин**	**Number of weight categories** **Кол-во весовых категорий**
World Cup / Кубок мира	adults взрослые	Yerevan (Armenia) Ереван (Армения)	April, 11-12 11-12 апреля	21	289	3	33
European Youth and Junior Championships / Молодёжное первенство Европы	juniors/ youths юниоры/ юноши,	Novi Sad (Serbia) Нови-Сад (Сербия)	April, 21-23 22-23 апреля	23	356	2	37
European Championships/ Чемпионат Европы	adults взрослые	Tbilisi (Georgia) Тбилиси (Грузия)	May, 16-17 16-17 мая	27	235	2	21
Asia and Oceania Cadets Championships (boys and girls) / Чемпионат Азии и Океании по кадетам	cadets / кадеты	Aktau (Kazakhstan) Актау (Казахстан)	May, 18 18 мая	5	111	1	20
Asia and Oceania Masters Championships / Чемпионат Азии и Океании по мастерам	masters мастера	Aktau (Kazakhstan) Актау (Казахстан)	May, 20-21 20-21 мая	5	98	1	30
African Championships/ Чемпионат Африки	adults + beach взрослые+пляжное	Cairo (Egypt) Каир (Египет)	June, 13-15 13-15 июня	26	110	3	28
Asia and Oceania Championships / Чемпионат Азии и Океании	juniors/ youths юниоры/ юноши	Manila (Philippines) Манила (Филиппины)	June, 25-26 25-26 июня	18	186	2	44
Asia and Oceania Championships / Чемпионат Азии и Океании	adults взрослые	Manila (Philippines) Манила (Филиппины)	June, 27-28 27-28 июня	19	155	2	28
Pan American Championships/ Чемпионат Панамерики	adults взрослые	Alajuela (Costa Rica) Алахуэла (Коста-Рика)	July, 9-10 9-10 июля	21	132	2	28
Pan American Beach SAMBO Championships/ Чемпионат Панамерики по пляжному самбо - команды	adults взрослые	Alajuela (Costa Rica) Алахуэла (Коста-Рика)	July, 11 11 июля	9	28	1	4
Pan American Beach SAMBO Championships / Чемпионат Панамерики по пляжному самбо	adults взрослые	Alajuela (Costa Rica) Алахуэла (Коста-Рика)	July, 11 11 июля	19	67	1	8

ACTIVITY REPORT OF FIAS TECHNICAL COMMISSION REPORT
ОТЧЕТ О ДЕЯТЕЛЬНОСТИ ТЕХНИЧЕСКОЙ КОМИССИИ ФИАС

Preparation and conduct competitions / Подготовка и проведение соревнований

Competition **Соревнование**	**Contingent** **Контингент**	**Location** **Место проведения**	**Date** **Дата проведения**	**Number of countries** **Кол-во стран**	**Number of participants** **Кол-во участников**	**Number of disciplines** **Кол-во дисциплин**	**Number of weight categories** **Кол-во весовых категорий**
International Military SAMBO Tournament / Международный турнир по самбо среди военнослужащих	adults взрослые	Moscow (Russian Federation) Москва (Российская Федерация)	August, 15-16 15-16 августа	18	81	1	14
6TH World Nomad Games / 6-Е Всемирные Игры Кочевников	adults взрослые	Cholpon Ata (Kyrgyzstan) Чолпон-Ата (Кыргызстан)	September, 3 3 сентября	15	48	1	3
World Beach SAMBO Championships / Чемпионат мира по пляжному самбо	adults +team взрослые+ команды	Caraguatatuba, Brazil Карагуататуба (Бразилия)	September, 12-13 12-13 сентября	24	76	2	13
World Cup / Кубок мира	adults взрослые слепые	Dushanbe (Tajikistan) Душанбе (Таджикистан)	September, 19-20 19-20 сентября	14	233	3	33
World Cadet, Youth and Junior Championships / Молодежное первенство мира	juniors, young, cadets / юниоры, юноши, кадеты	Thessaloniki (Greece) Салоники (Греция)	October, 2-4 2-4 октября	40	714	2	55
World Championships / Чемпионат мира	adults взрослые слепые	Tashkent (Uzbekistan) Ташкент (Узбекистан)	November, 6-8 6-8 октября	XX	XX	3	33
World Masters Championships / Чемпионат мира среди мастеров	masters мастера	Limassol (Cyprus) Лимасол (Кипр)	November, 20-21 20-21 октября	XX	XX	1	XX

ACTIVITY REPORT OF FIAS TECHNICAL COMMISSION REPORT
ОТЧЕТ О ДЕЯТЕЛЬНОСТИ ТЕХНИЧЕСКОЙ КОМИССИИ ФИАС

2026 FIAS COACHES AND REFEREES SEMINARS, SCIENTIFIC CONFERENCES / СЕМИНАРЫ ДЛЯ ТРЕНЕРОВ И СУДЕЙ, А ТАКЖЕ НАУЧНЫЕ КОНФЕРЕНЦИИ FIAS 2026 ГОДА

Date	Tournament	Location	Event type	Statistics
February, 1 3 13 февраля	International conference dedicated to the 105th Anniversary of the Patriarch of SAMBO, Professor Yevgeny CHUMAKOV // Международная конференция, посвященная 105-летию Патриарха самбо профессора Евгения ЧУМАКОВА	MOSCOW , Russian Federation Москва, Российская Федерация	International conference Международная конференция	Countries – 6 Participants– 80
January, 30-February ,1 30 января – 1 февраля	International FIAS coaches seminar Международный семинар тренеров ФИАС	BRUSSELS, Belgium Брюссель, Бельгия	Seminars	Countries – 7 Participants– 32
January , 30 – February, 1 30 января – 1 февраля	International FIAS referees seminar Международный семинар судей ФИАС	BRUSSELS, Belgium Брюссель, Бельгия	Seminars	Countries – 7 Participants– 32
April, 24 –26 24– 26 апреля	International FIAS coaches seminar Международный семинар тренеров ФИАС	CASABLANCA, Morocco Касабланка, Марокко	Seminars	Countries – 7 Participants– 20
April, 24 –26 24– 26 апреля	International FIAS referees seminar Международный семинар судей ФИАС	CASABLANCA, Morocco Касабланка, Марокко	Seminars	Countries – 7 Participants– 20
June, 25-26 25-26 июня	International FIAS coaches seminar Международный семинар тренеров ФИАС	MANILA, Philippines МАНИЛА, Филиппины	Seminars	Countries– 18 Participants– 35
June, 25-26 25-26 июня	International FIAS referees seminar Международный семинар судей ФИАС	MANILA, Philippines МАНИЛА, Филиппины	Seminars	Countries– 18 Participants– 35
July , 6 -7 6-7 июля	International FIAS coaches seminar Международный семинар тренеров ФИАС	ALAJUELA, Costa Rica Алахуэла, Коста-Рика	Seminars	Countries – 12 Participants– 25
July , 7 -8 7-8 июля	International FIAS referees seminar Международный семинар судей ФИАС	ALAJUELA, Costa Rica Алахуэла, Коста-Рика	Seminars	Countries– 10 Participants – 20

ACTIVITY REPORT OF FIAS TECHNICAL COMMISSION REPORT
ОТЧЕТ О ДЕЯТЕЛЬНОСТИ ТЕХНИЧЕСКОЙ КОМИССИИ ФИАС

Preparation of FIAS documents and training manuals / Подготовка документов ФИАС и учебных пособий

Section of activity/ Раздел деятельности	**Final product/ Финальный продукт**
Regulatory documents governing the activities of the FIAS Technical Commission Регламентирующие документы деятельности технической комиссии ФИАС	**INTERNATIONAL SAMBO RULES (SPORT SAMBO)** МЕЖДУНАРОДНЫЕ ПРАВИЛА САМБО (СПОРТИВНОЕ САМБО)
	INTERNATIONAL SAMBO RULES (COMBAT SAMBO) МЕЖДУНАРОДНЫЕ ПРАВИЛА САМБО (БОЕВОЕ САМБО)
	INTERNATIONAL SAMBO RULES (FOR THE BLIND AND VISUALLY IMPAIRED) МЕЖДУНАРОДНЫЕ ПРАВИЛА САМБО (ДЛЯ СЛЕПЫХ И СЛАБОВИДЯЩИХ)
	INTERNATIONAL SAMBO RULES (AMONG THE HEARING IMPAIRED) МЕЖДУНАРОДНЫЕ ПРАВИЛА САМБО (ДЛЯ ЛИЦ С НАРУШЕНИЕМ СЛУХА)
	REGULATIONS ON CERTIFICATION OF SAMBO ATHLETES, COACHES AND ACCREDITATION OF SAMBO CLUBS ПОЛОЖЕНИЕ О ПОРЯДКЕ АТТЕСТАЦИИ СПОРТСМЕНОВ, ТРЕНЕРОВ И АККРЕДИТАЦИИ КЛУБОВ САМБО
	FIAS REGULATIONS ON SAMBO REFEREES ПОЛОЖЕНИЕ ФИАС О СУДЬЯХ 2026
	FIAS SPORTS-ORGANIZATIONAL RULES РЕГЛАМЕНТ ОРГАНИЗАЦИИ И ПРОВЕДЕНИЯ ОФИЦИАЛЬНЫХ СОРЕВНОВАНИЙ ФИАС (СПОРТИВНО-ОРГАНИЗАЦИОННЫЕ ПРАВИЛА)
	FIAS SPECIFICATION SHEET FOR THE MANUFACTURING OF A HELMET FOR BLIND SAMBO ТЕХНОЛОГИЧЕСКОГО ПАСПОРТА ФИАС ПО ИЗГОТОВЛЕНИЮ ШЛЕМА ДЛЯ САМБО СЛЕПЫХ
Study guides / учебные пособия	**FIAS BELT SYSTEM, CERTIFICATION REQUIREMENTS FOR AWARDING A QUALIFICATION RANK (THEORETICAL AND PRACTICAL MATERIALS FOR THE FIAS WEBSITE)** ПОЯСНАЯ СИСТЕМА ФИАС, АТТЕСТАЦИОННЫЕ ТРЕБОВАНИЯ ДЛЯ ПРИСВОЕНИЯ КВАЛИФИКАЦИОННОЙ СТЕПЕНИ (ТЕОРЕТИЧЕСКИЕ И ПРАКТИЧЕСКИЕ МАТЕРИАЛЫ ДЛЯ САЙТА ФИАС)
	COMIC SERIES: REAL DEFENSE – 11 EPISODES КИНОКОМИКС: РЕАЛЬНАЯ ЗАЩИТА – 11 ЭПИЗОДОВ

ACTIVITY REPORT OF FIAS ATHLETES' ENTOURAGE COMMISSION
ОТЧЕТ О ДЕЯТЕЛЬНОСТИ КОМИССИИ ПО ОКРУЖЕНИЮ СПОРТСМЕНОВ

- **The FIAS Athletes' Entourage Commission serves as an advisory body to the Executive Committee. Its main areas of work concern protecting SAMBO athletes' interests and engaging with coaches, medical personnel, managers and athletes' family members. Particular attention is given to ethical principles, Anti-Doping, the prevention of competition manipulation and the interests of athletes who are minors.**

- **Educational provision within the Commission's remit includes the joint FIAS and CSCF course on preventing competition manipulation. Available in Russian and English, the course is intended for athletes, coaches, referees and other professionals. It covers identifying risks, resisting external pressure and knowing where to seek assistance.**

- Комиссия ФИАС по вопросам окружения спортсменов является консультативным органом Исполнительного комитета. Основные направления её работы связаны с защитой интересов самбистов и взаимодействием с тренерами, медицинским персоналом, менеджерами и членами семей спортсменов. Особое внимание уделяется этическим принципам, вопросам противодействия допингу и манипулированию соревнованиями, а также интересам несовершеннолетних спортсменов.

- Образовательное направление в сфере компетенции комиссии представлено совместным курсом ФИАС и CSCF по предотвращению манипулирования соревнованиями. Курс доступен на русском и английском языках и предназначен для спортсменов, тренеров, судей и других специалистов. Его содержание включает распознавание рисков, противодействие внешнему давлению и порядок обращения за помощью.

ACTIVITY REPORT OF FIAS ATHLETES' ENTOURAGE COMMISSION
ОТЧЕТ О ДЕЯТЕЛЬНОСТИ КОМИССИИ ПО ОКРУЖЕНИЮ СПОРТСМЕНОВ

- **During the reporting period, FIAS developed training opportunities for professionals within athletes' entourage. An international FIAS seminar for coaches and referees took place in Casablanca on 24–26 April 2026, combining theoretical and practical training. FIAS continues the publication of video lessons and theoretical materials for its Belt System. These resources help athletes and coaches prepare for certification.**
- **The Commission's standing responsibilities include sharing relevant information with athletes' entourage members, developing educational resources and gathering feedback from SAMBO athletes for referral to the relevant FIAS departments.**
- В отчётном периоде ФИАС развивала подготовку специалистов окружения спортсменов. 24–26 апреля 2026 года в Касабланке состоялся международный семинар ФИАС для тренеров и судей, включавший теоретическую и практическую подготовку. ФИАС продолжает публиковать видеоуроки и теоретические материалы по поясной системе. Материалы предназначены для подготовки самбистов и тренеров к аттестации.
- Постоянные задачи комиссии включают распространение профильной информации среди окружения спортсменов, развитие образовательных ресурсов и сбор обратной связи от самбистов для передачи соответствующим подразделениям ФИАС.

ACTIVITY REPORT OF FIAS ATHLETES COMMISSION
ОТЧЕТ О ДЕЯТЕЛЬНОСТИ КОМИССИИ ФИАС ПО ДЕЛАМ СПОРТСМЕНОВ

- **Throughout 2026, the FIAS Athletes' Commission (AC) remained steadfast in its mission to represent, empower, and support SAMBO athletes worldwide. Through targeted social engagement, educational representation, digital storytelling, and audience growth, the Commission successfully strengthened community ties, promoted athlete anti-doping awareness, and heightened the visibility of the sport.**

- На протяжении 2026 года Комиссия спортсменов Международной федерации самбо (ФИАС) последовательно выполняла свою миссию по представлению интересов, поддержке и расширению возможностей самбистов во всём мире. Благодаря активному взаимодействию со спортивным сообществом, участию в образовательных инициативах, созданию цифрового контента и расширению аудитории Комиссии удалось укрепить связи между спортсменами, повысить осведомлённость о вопросах антидопинга и способствовать популяризации самбо на международном уровне.



ACTIVITY REPORT OF FIAS ATHLETES COMMISSION
ОТЧЕТ О ДЕЯТЕЛЬНОСТИ КОМИССИИ ФИАС ПО ДЕЛАМ СПОРТСМЕНОВ

1. 2026 Asia & Oceania SAMBO Championships: Athlete's Night

The Athletes' Commission successfully organized and hosted the Athlete's Night during the 2026 Asia & Oceania SAMBO Championships. The event brought together 260 athletes and coaches for an evening of camaraderie, interactive games, and prize giveaways courtesy of the FIAS Administration. Under the leadership of AC Chairperson Sydney Sy and dynamic hosting by AC Member Margarita Bazhaeva, the gathering fostered international sportsmanship, unified the regional athlete community, and provided a celebrated space for athletes off the mat.



1. Чемпионат Азии и Океании по самбо 2026 года: Вечер спортсменов (Athletes' Night)
Комиссия спортсменов успешно организовала и провела Вечер спортсменов (Athletes' Night) в рамках чемпионата Азии и Океании по самбо 2026 года. Мероприятие объединило 260 спортсменов и тренеров, предоставив им возможность провести вечер в дружеской атмосфере, принять участие в интерактивных играх и розыгрышах призов, предоставленных администрацией FIAS. Под руководством председателя Комиссии спортсменов Сидни Си (Sydney Sy) и при активном участии члена Комиссии Маргариты Бажаевой, выступившей в роли ведущей, мероприятие способствовало укреплению международного спортивного товарищества, объединению спортсменов региона и созданию пространства для неформального общения за пределами соревновательного ковра.



ACTIVITY REPORT OF FIAS ATHLETES COMMISSION
ОТЧЕТ О ДЕЯТЕЛЬНОСТИ КОМИССИИ ФИАС ПО ДЕЛАМ СПОРТСМЕНОВ

2. FIAS TV Advocacy Video Shoot in Intramuros

In collaboration with the FIAS TV Broadcast Team, members of the Athletes' Commission participated in a specialized promotional video shoot highlighting individual athlete advocacies within SAMBO. Filmed against the historic backdrop of Intramuros' iconic tourist destinations, this media initiative highlighted personal stories, ethical leadership, and athlete-led causes, effectively merging cultural heritage with the global promotion of SAMBO.



2. Съёмка видеоролика FIAS TV в Интрамуросе, посвящённого инициативам спортсменов

В сотрудничестве с командой телевещания FIAS TV члены Комиссии спортсменов приняли участие в специальных съёмках проморолика, посвящённого личным инициативам спортсменов в рамках самбо. Съёмки проходили на фоне знаковых исторических достопримечательностей Интрамуроса. Этот медиапроект позволил рассказать личные истории спортсменов, подчеркнуть важность этичного лидерства и представить инициативы, продвигаемые самими спортсменами. Проект органично объединил культурное наследие Филиппин с популяризацией самбо на международной арене.

ACTIVITY REPORT OF FIAS ATHLETES COMMISSION
ОТЧЕТ О ДЕЯТЕЛЬНОСТИ КОМИССИИ ФИАС ПО ДЕЛАМ СПОРТСМЕНОВ

3. Representation at the ITA Anti-Doping Education Webinar

Demonstrating FIAS's commitment to clean sport and fair play, AC Member Margarita Bazhaeva officially represented the FIAS athlete body during the International Testing Agency (ITA) Anti-Doping Education Webinar. Her active participation ensured that athlete perspectives remain at the center of clean sport initiatives, while reinforcing the importance of ongoing anti-doping education and compliance across the global SAMBO community.

3. Представительство на образовательном вебинаре Международного агентства допинг-тестирования (ITA)

Подтверждая приверженность FIAS принципам чистого спорта и честной конкуренции, член Комиссии спортсменов Маргарита Бажаева официально представила интересы спортсменов FIAS на образовательном вебинаре Международного агентства допинг-тестирования (International Testing Agency, ITA), посвящённом вопросам антидопинга.
Её участие способствовало учёту мнения спортсменов при реализации инициатив в области чистого спорта, а также подчеркнуло важность непрерывного антидопингового образования, соблюдения установленных правил и повышения осведомлённости среди представителей международного сообщества самбо.

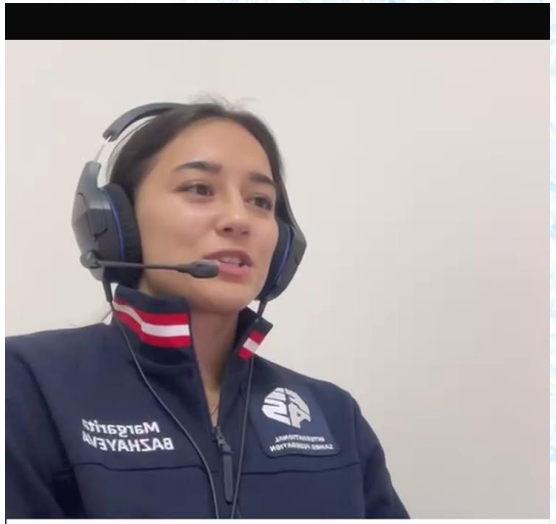

Today, we once again participated as a speaker in an anti-doping webinar organised by ITA and FIAS

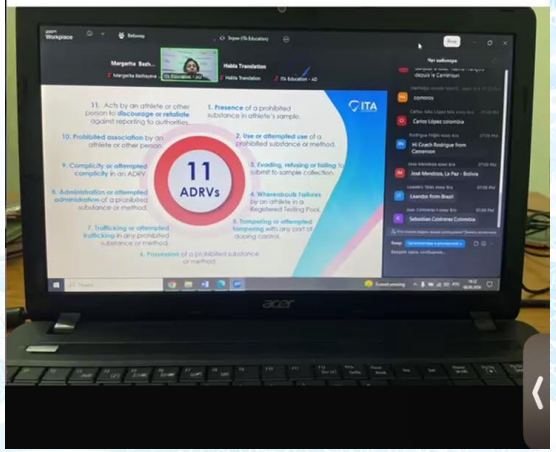

ACTIVITY REPORT OF FIAS ATHLETES COMMISSION
ОТЧЕТ О ДЕЯТЕЛЬНОСТИ КОМИССИИ ФИАС ПО ДЕЛАМ СПОРТСМЕНОВ

4. Expansion of Social Media Presence & Community Engagement

- **Platform: Official FIAS Athletes' Commission Instagram Page (@fias_ac)**
- **Focus: Community Building, Athlete Advocacy & Digital Promotion**

Over the course of 2026, the FIAS Athletes' Commission focused on expanding its digital audience and expanding engagement across its social media channels, specifically the official Instagram page. By featuring athlete spotlights, behind-the-scenes content from major championships, and real-time updates on AC initiatives, the Commission sustained steady follower growth and cultivated a vibrant, connected online SAMBO community.

4. Расширение присутствия в социальных сетях и укрепление взаимодействия со спортивным сообществом

- Платформа: официальная страница Комиссии спортсменов FIAS в Instagram — @fias_ac.
- Основные направления: развитие спортивного сообщества, представление интересов спортсменов и продвижение самбо в цифровой среде.

На протяжении 2026 года Комиссия спортсменов FIAS уделяла особое внимание расширению своей цифровой аудитории и повышению активности пользователей в социальных сетях, прежде всего на официальной странице в Instagram. Благодаря публикациям, посвящённым спортсменам, закулисным моментам крупных чемпионатов, а также оперативному освещению инициатив и мероприятий Комиссии удалось обеспечить стабильный рост числа подписчиков и укрепить взаимодействие с международным сообществом самбо. Развитие цифровых коммуникаций способствовало созданию активного и сплочённого онлайн-сообщества, объединяющего спортсменов, тренеров и поклонников самбо со всего мира.



ACTIVITY REPORT OF FIAS LEGAL COMMISSION
ОТЧЕТ О ДЕЯТЕЛЬНОСТИ ПРАВОВОЙ КОМИССИИ ФИАС

- **Drafting of FFLDA and CFS (French Sambo case) Agreement of cooperation**
- **Rendering Legal services to SUAO to establish the 2026-2029 SUAO legal Commission and Ethics Commission. ensuring gender equity**
- **Drafting of a tenable hosting contract / Rules and Regulations for future SUAO Continental Sambo Championships**
- **Scrutiny and verification of all 2026 FIAS Membership applications submitted by candidate NSFs and subsequent report of recommendations to the FIAS EC.**

- Разработка соглашения о сотрудничестве между FFLDA и CFS (вопрос французского самбо).
- Оказание юридической поддержки Азиатскому союзу самбо (SUAO) в формировании Юридической комиссии и Комиссии по этике на период 2026–2029 годов с обеспечением гендерного равенства при формировании их состава.
- Разработка юридически обоснованного и применимого на практике договора на проведение континентальных чемпионатов Азии по самбо, а также соответствующих правил и регламентов проведения будущих соревнований под эгидой SUAO.
- Правовая экспертиза и проверка всех заявок на членство в ФИАС, поданных национальными федерациями — кандидатами в 2026 году, с последующей подготовкой заключений и рекомендаций для Исполнительного комитета ФИАС.

Thank you for your attention!
Благодарим за внимание!



WORLD SAMBO CHAMPIONSHIPS
TASHKENT
2026